臺灣日日新報
夕刊
四月十九日
（第三種郵便物認可）昭和十六年四月二十日（日曜日）
臺灣日日新報 第一萬四千七百六十六號 （一）

インマリン 美化クリーム

陸海軍の精鋭部隊 浙江省奇襲上陸

鎭海、石浦、海門、温州に

【上海十九日發同盟】支那派遣軍陸軍部發表 我が陸海軍の精鋭部隊は本十九日拂曉を期し緊密なる協同の下に浙江省沿岸の要衝鎭海、石浦、海門、溫州附近に奇襲上陸を敢行し引續き豫定の作戰を進めつゝあり、本作戰には陸海軍共に有力なる航空部隊之に參加活躍中なり

【杭州前線〇〇十九日發同盟】わが松尾、原田、清水、宮本、佐々木及び高橋の各部隊は十九日午前五時二十分浙東沿岸の要衝海門附近に敵前上陸を敢行、同方面の敵はわが敵前上陸に周章狼狽退却を始め朝來西北方に向け退却しつゝある

【紹興前線〇〇十九日發同盟】[illegible]

【紹興前線〇〇十九日發同盟】わが小林部隊は十九日午前三時石浦に敵前上陸を完了した

【杭州前線〇〇十九日發同盟】[illegible]

敵は續々退却

【〇〇基地十九日發同盟】[illegible]

陸鷲上陸作戰に協力

【〇〇基地十九日發同盟】[illegible]

陸鷲海門鎭を急襲

【〇〇基地十九日發同盟】[illegible]

海鷲精鋭部隊先づ 敵砲臺陣地を猛爆

【上海十九日發同盟】支那方面艦隊報道部十九日午前十一時發表 海軍航空部隊の精鋭は本日浙江沿岸に陸地に對し連續爆撃を敢行し[illegible]

松岡外相の歸朝後に 豫想される外交展開

【東京電話十八日發同盟】明日の國際政局の焦點たる松岡外相は歸朝の途にある[illegible]

日滿獨經濟提携へ 獨經濟親善使節團

來る二十六日東京驛着

【東京發同盟】ドイツ政府は[illegible]

（情報局發表）[illegible]

松岡外相歡迎日獨兩國旗飜る伯林

蒙白平地要點銃爆擊

【ハノイ十八日發同盟】佛印派遣軍司令部發表 [illegible]

陸鷲、阿迷、箇舊を痛擊

【佛印〇〇基地十八日發同盟】[illegible]

海鷲長沙 軍事施設を爆擊

【〇〇基地十八日發同盟】[illegible]

敗敵に鐵槌、猛進擊

富陽、蕭山南方へ進出

【浙江省前線〇〇十八日發同盟】[illegible]

大洪山系の敵を擊碎

【漢口十八日發同盟】[illegible]

蔣側及び第三國の重大反省を促す

支那派遣軍報道部長談

【南京十九日發同盟】[illegible]

蘭外植兩相と芳澤使節會見

【バタヴィア十八日發同盟】[illegible]

米國を弱化さす "援英を中止せよ"

―リンドバーグ大佐は叫ぶ

【シカゴ十七日發同盟】[illegible]

事變公債 四億圓を發行

【東京發同盟】[illegible]

翼賛會地方支部規定改正

【東京發同盟】[illegible]

巧妙・獨軍の戰略

英軍已むなく交戰

【ベルリン十八日發同盟】DNB通信社は十八日ギリシヤ戰況に關し[illegible]

獨軍戰況發表

【ベルリン十八日發同盟】[illegible]

希臘の英軍の損害甚大

英近東軍發表

【カイロ十八日發同盟】[illegible]

希臘首相急逝

【アテネ十八日發同盟】ギリシヤ首相コリジス氏は十八日午後四時急逝した、享年五十七、死因は不明である

人事

[illegible]

無絃琴

[illegible]

三國志 (469)

（出廬の卷）

吉川英治作
矢野橋村畫

燈火占（四）

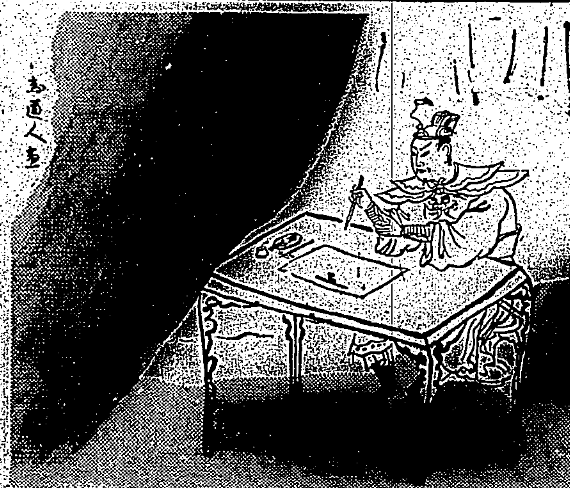

[illegible]

下痢に
即効を誇るワカ末は胃腸ときつてもきれない仲となりました
全國有名藥店に有り
强力殺菌整腸藥
ワカ末

ホシ ミクローゼ
胃腸強生！ 誇りとするビルツ劑
酵母とビルツが日本人に適ふ！
こんな方なら特にスグ判る
●胃腸の弱い方
●食の進まぬ方
●常習便秘の方
●疲れ激しい方
●虚弱體の方
●姙産婦の方
試藥贈呈します
東京市品川區五反田
星製藥株式會社

よくきく三十分しつぷ藥
肺炎・感冒に
肩凝・腰痛に
打撲・捻挫に
速かに熱を下げ痛みを取る最新好評の濕布療法
デルモライツ
大阪市東區道修町 株式會社 藤澤友吉商店

輝く發足いざ祝へ
臣道實踐固き誓ひ
けふ皇民奉公會發會式

六百萬島民の熱誠裡に結成された皇民奉公會の發會式は十九日午前十時より總督府正廳に於て準備委員として結成に參畫した軍官民及び地方側より新竹州知事代理(宮尾總務部長)臺中州知事代理(山岸總務部長)臺南州知事代理(伊藤總務部長)高雄州知事代理(屋野市尹部長)廳谷花蓮港廳長

宮澤總井府部總部長の開式の辭に次いで一同宮城遙拜、國歌齊唱……官明し終つて祝辭に移り秋田拓務大臣(森爪行政課長代讀)近衞大臣……があつて參列者の所感に入り……

皇民奉公會發會式

逞しき第一歩
期せずして萬雷の拍手

自ら陣頭に立つ
大増産督勵に全國巡歴
石黑農相

外相一行の歸朝
嚴肅に迎ふ
お祭り騷ぎはお斷り

木原市長國民學校教員の心構へ説く

故宋軍屬竹東街葬

南支皇軍慰問 相撲部隊寄臺

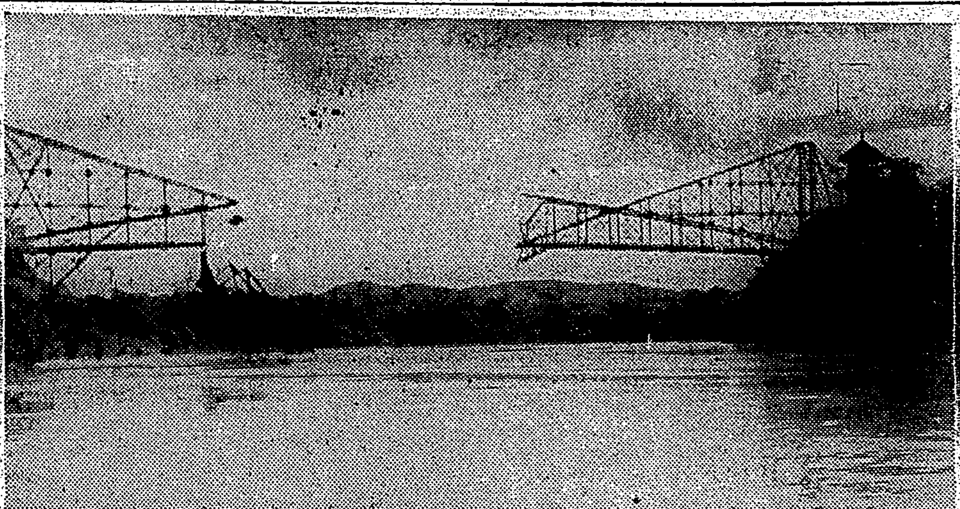

我荒鷲に爆發された龍州鐵橋

感激の實況放送
アナウンサーの聲震ふ

臺灣放送協會でもこの日の感激を電波に託して全島六百萬住民に傳へんものと、早朝から議長席正面に二臺の放送器を備へつけ、議場右側の放送席には白フエルト地に同じフエルトでJFAKと赤く縫取をした腕章の十名に餘る職員が開會を今や遲しと待ちかまへる午前十時放送開始、カーボン・マイクを前にしたアナウンサーの朗……

東洋一の調布空港
ほぼ細部の整備を完了

皇民奉公の夕べ
今夜臺北公會堂で開催

孟買の近情
あとらす丸船客土産話

貯蓄報國に拍車
來月下旬 郵便貯金強調週間

國語の家認定發表

自動車の部分品盜む

故相場中佐の葬儀 二十一日執行

月例圍碁會

あすの天氣

扁桃腺炎 中耳炎 齒槽膿漏 惡性腫瘍 アルバジール錠

ブラームス曲 ピアノ協奏曲 第2番 變ロ長調
★ピアノ ホロヴィッツ
☆指揮 トスカニーニ NBC交響管絃團
十二吋赤六枚組・解説書附 ¥25.50 【豫約募集中】
ビクターレコード

臺日案内
書籍 古書 野田書房 / 古書 鴻儒堂書店
醫院 性病科 永吉醫院 / 産婦人科 矢野大猫病院
寫眞 中古寫眞機 / 中古カメラ高價買入 / 現像薬
時計眼鏡 マーツロールホルダー / 和田はメガネ專門 / メガネ 日光堂 / メガネは金光堂 / 時計修繕
金融 電話 商品券
藥種商 藥 ドラミン / 榮養に血肉エキス / 梅肉X / 肺炎 / 梅肉X
洋服 夏の婦人服地 / 婦人服地新柄着荷
冠婚葬祭 御禮 加賀 貞吉
ラヂオ器械 ラヂオ十ケ月月賦 / ラヂオ十ケ月月賦販賣
樂器 山葉オルガン / 樂器 蓄音機ラヂオ修繕 / 蓄音器 / タイヘイレコード / 古レコード買
染物洗張 山内京染店 / 紙文房具 / 記念品に萬年筆
雜件 商標 / 新古日本刀賣買 / 特許冷藏庫 / 御國の爲に國債を / 研並に刀劍賣買 / 荷馬車運送 / 美容一般 / 日本式改名 / 瓦斯用ランプ及附屬品 / 酸素用熔接切斷器具 / シンガーミシン / ミシン / 山村荷取扱所 / 新型着荷
ローレル 水白粉

Columbia 李香蘭 春鶯曲 コロムビアレコード
東寶映畫主題歌 熱砂の誓ひ 李香蘭(滿映) 壓倒的好評!

病毒と體毒が氣持よく取れる ベルツ丸
梅毒胎毒に惱む人 痳毒しつ冷毒の人 遺傳や腦梅毒の人 吹出物ニキビの人 神經痛關節炎の人 硬化症高血壓の人 血液に汚れある人 頭痛耳鳴便秘の人
本舗 鈴木日本製藥社

みがきやすくて 耐久力3倍 獅子頭齒ブラシ

高血壓に 中風に 腦の病に 肩こりに 便秘に

皇民奉公會嚴かに發足

全島民の總力結集
長谷川總裁力強き訓示

[illegible]

相携へて邁進せん
近衞大政翼贊會總裁祝辭

[illegible]

不退轉の決意期待
秋田拓務大臣の祝辭

[illegible]

犧牲的精神の顯現
本間臺灣軍司令官祝辭

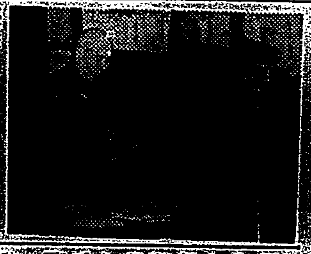

[illegible]

擧島一致の眞姿
最少壯 龜山委員感激を語る

[illegible]

滿腔の祝意を表す
馬公要港部司令官祝電

[illegible]

「精動」發展的解消
齋藤本部長談を發表

皇民奉公會の成立と同時に發展的解消を遂げた臺灣國民精神總動員運動に就き齋藤本部長は左の如き談話を發表した

國民精神總動員は支那事變の勃發に伴ひ、時局に對處する國民運動として[illegible]擧國一致、官民協力を以て實施せられたのでありますが本島に於きましては更に其の特殊性を考慮して[illegible]

[illegible]

獻金
臺灣軍司令部扱

[illegible]

質の優れたつゝましい色調です！
クロバー ホロ紅・紅
三英商會

BLACK CAT
盛り上る、一億一心
標準國民服 (カタログ呈)

一、工場に、外出に、通勤に（甲型）
一、會社、銀行、官公署、學校に（乙型）
大阪市東區淡路町一
株式會社 大谷義商店
（御需用家直賣）

噛む力を強くする
資生堂中煉歯磨
國策容器入・二〇セン
東京銀座 資生堂

春の淑髮は
簡素に美しく
伊豆椿油 黑香油
伊豆椿本舗

女の病
婦人寶美散
冬生の主要
菊判百頁圖入美本 無代進呈
佐藤天眞堂

小兒良藥
樋屋奇應丸

盛り上る發育力！
單に榮養劑を與へる丈では この健康は望まれません。
救急 治病 保健の
綜合育兒良藥があつてこそ榮養を完全に消化吸收して治病力を與へ、病弱質を驅逐し得て、初めて獲み得る素晴しい この發育振り！
主効 カンムシ、夜泣き 消化不良、乳吐き 綠便下痢、智慧熱 ヒキツケ、キゼツ 發育不良、諸發熱
天然痘ハシカの前後に良藥を與へると、經過を輕くし餘病の併發を防ぎます。
藥價 二十錢より十圓迄各種
大阪天滿橋 本家 樋屋合資會社

活性ヨードとビタミンA・Dとの相乘効果
新時代の強壯精力劑
ネオスエーは、大量の活性ヨードと豊富なビタミンADを特殊の方法により合理的に配劑した劃期的活性ヨードビタミン劑である。單純なビタミンAD劑さへ榮養劑として賞用されてゐる。ネオスエーは、海草の精分たる活性ヨードの治療効果と、肝油の精分たるビタミンADの榮養効果を一つに合せた新時代即應の治療、強壯、榮養劑である。
腺病質 神經衰弱 肋膜炎 肺結核 榮養不良 常習頭痛
小 數 一圓八十五錢 一〇〇粒 四圓三十錢 二〇〇粒 八圓
藥店にあり
東京神田神保町 アルス藥品部 振替東京七一三一九
體の弱いお子様に お菓子がわりのおいしいお藥
お子様強壯劑 コドモネオス
ネオスエー
N 114

治淋特效
淋疾は治らぬか？
"淋疾は治らぬ"と云ふのが今までの考へであつた。事實從來の療法を以つてしては いくら治つたとしても 時候の變り目や 不攝生の後等には 又ぞろぞろ痛みだし 膿が出るのが普通であつた。
何が故に革命的療法か？
チーユーサイドは 治淋化學療法劑として 現代醫界の最大發見とされてゐるが それは第一に作用因子が 從來の藥品と全然異るのみか 驚くべき短時日のうちに 効きめが現はれることと 第二に 注射などしなくとも 内服だけで病氣が治る爲 治療費が非常に安くなつたことの 二つの點に依つて 斯界に一大革命を齎す樣になつたのである。
藥劑變換療法
最近臨床研究の結果 特異體質患者の爲に 特性チーユーサイドが創製された。
チーユーサイド服用後効果不確實なるこれらの患者は本療法に變換すればよい。
効果本位
包裝 24錠
治淋特效劑
チ・ユ・サイド
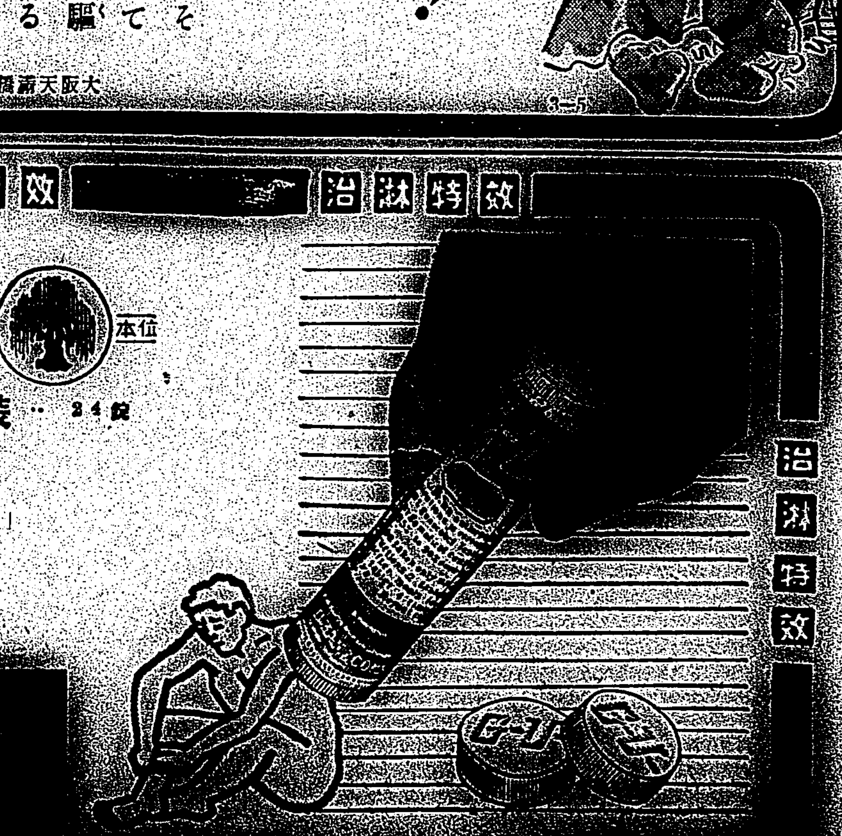
株式會社 柳韓洋行
京城府西大門町二丁目七
大連・奉天・米國羅府・天津・臺北
（各地有名藥房販賣）

曉の町 149

武田麟太郎作
林唯一畫

電話から（二）

罵たか、ちよつと見當がつかなかつたが、對手はいやに親しみ深さうに云ふ。しのぶは氣味が惡くなつて、

「――もしもし、どなたさんでせうか」

天野さんぢやないんですかと、後の半分は口の中で云つた。

「――しのぶさん、僕だよ。……僕の聲が判らないとは口惜しいね」

知らない聲ではないが、どうにも判斷がつかない。

暫らく默つてゐると、

「――西川だよ、しのぶさん、僕は西川だよ」

えつ、と、彼女は驚いた。天野の職場が即ち西川の持つてゐる織物工場だとは知らない彼女は、どうしてそんな場所に彼がゐるのかと怪しんだのである。

いづれにしても、西川になど用はないんだから、どうしようかと迷つてゐるのに、

「――隨分御無沙汰したね、わざわざ電話をかけてくれるなんてうれしいぢやないか、今どこにゐるの」

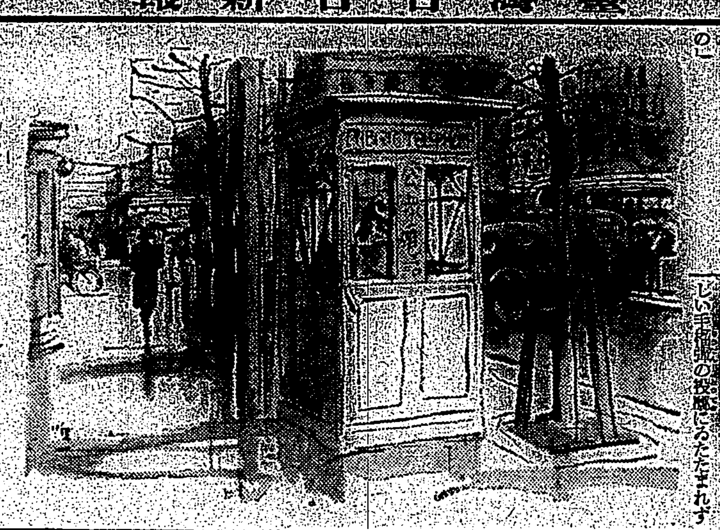

いつも彼女と面と向つては、ねちねち薄汚ない言葉を使ふ癖に、この電話はばかにやにくだけて、失敬なほど馴々しい口のききかたであつた。

しのぶはむつとした。

「――今夜、少し遊ばないか、君の今居るところへ車をやつて迎ひに行つてもいいぜ」

答ふべき言葉がなかつた。

「――それとも、他に用事があつたの？お金のことか何かで、……」

誰か傍で聞いてゐるものもあつて、このやうな云ひつぷりをするのであらうか。

「――いいえ、西川さんにおかけしたんぢやございません」

けふはなぜ、二度とも妙な電話になつたのかと、しのぶは腹立たしかつた。

「――ふうん、ぢや、誰に、……」

對手は彼女の突慳貪なきほひに、ちよつとたじろくとなつたらしかつた。

そこで、しのぶは電話番號がまちがつてゐないかを確めて、

「――そちらに、天野敬治さんはゐらつしやいませんか、ゐらつしやるはずなんですが、……」

敬治が送つて來た手紙を、片手で開けたりした。

「――天野？天野がどうしたの」

「――いいえ、その天野さんを電話口へ出して頂きたいんですよ」

「――天野はうちの職工だが、今作業中だがね」

「――……」

初耳であつた。

さうか、さうだつたかと、しのぶはこの奇妙な偶然に開いた口もふさがらなかつた。では天野が自分の工場で女事務員が要る云々と云つてゐたのは、西川が自分を宥き寄せようとしてゐた職と一致するのか。

公衆電話の箱の中で、彼女は獨りで首を振つてゐた。

「――もしもし、しのぶさん、あんたは天野と知り合ひだつたの？」

「――……」

「――天野の一體、何に當るわけだい、まさか情婦と云ふわけぢやあるまいが、……」

「――……」

「――作業中は面會謝絶だよ、電話だつて、その通りだ、言傳があるなら、……」

そこまで耳にして、しのぶは受話器をがちやりと掛けた。

欽寧作戰回想記

山下芳直手記

胸迫る戰友の戰死
殘敵を掃蕩し死體收容

とにかく敵陣に蹲まつてゐる敵兵を追ひ拂はなければならないので私達は手榴彈を幾發も投擲した。彈は地を裂き土を吹きあげてガンガンたつた。するとこの猛しい手榴彈の投擲にゐたたまれず

敵兵が

逃げ出した。待ち構へてゐた私達の銃口から一齊に彈が飛び出し、みるみる中に數人もの敵兵を斃した。僅に二三の敵兵が山を拔け出て遙か向ふの道路上を逃走して行くのが見える。彈は道路上の敵兵を追ひ駈けた。道路上では土煙が泥みたいに天に沖した。地雷が爆發したらしいのである。遂に敵影はこの山から消え失せた。御手洗分隊が田中上等兵の死體を收容に出かけて行つた。私達は戰利品の蒐集にとりかかつた。山の斜面のあちこちから兵隊達が手榴彈やチエッコ機銃や水冷式機銃を擔ぎ上げて來ては山の頂上に積んだ。頂上に戰利品がうづ高く積まれた。戰利品の蒐集が終ると私達は出來るだけ深山分隊して持つた田中上等兵の死體は御手洗分隊の兵隊達が擔いだ。この踊

戰果と

この悲しくも悲しい戰死、私達は胸迫り言ふべき言葉もなかつた。胸がぎくく痛む。日頃が熱くなつた。私は前に祖國を想ひ祖國を懸ひ祖國のことを語る兵隊程勇敢であると書いた。中上等兵もその一人であつたのである。然も彼は臨終前で故國に別れることをどんなにか樂しにしてゐたことか。（その…）

前後の分限と戰地にある任務を忘れたのではなかつたのである。又死を怖れたのでも勿論ない。彼があんなにも歸還の日の近づいたのをとよない樂しみとしながらも、この亦田中上等兵が常に敵兵がゐるから危險だと注意されながらも敢て突進して行つたのは彼の脈管に國を思ふ日本男子の

血潮が

流れてゐたからであり、日本兵士としての獨猛しい雄心があつたからである。私は飽々祖國を誇る兵隊の心理と强さを解し日本兵士の美しさについて深く感動した。

時局經濟相談欄

支拂が濟まぬうち公定價格が出た

問　協定價格で品物を收受し未だ全部の支拂が濟まぬうち公定價格が出ましたが支拂は協定、公定の孰に依りますか

答　品物の受渡しが了して居れば全額の支拂を濟さぬうち假令公定價格が出ても當然支拂は協定價格に依るべきです（經濟相談所扱）

田地の價格

問　近く田地を買ひたいと思ひますが四則及び八則の價格はいくらですか

答　臨時農地價格統制令第三條第一項で總督の定めたる率を乘じたる農地の價格に依れば四則は五十八圓三十四錢、八則は三十三圓四十三錢となつて居ります（經濟相談所扱）

外畫には割當なし
優劣でフィルム增減

四月以降の生フィルム配給割當は大體三割減であつたが今回も外畫に對する割當は前期の實績主義から採點主義に改くことになつて注目されてゐるが、今度は外國映畫に對しても過去の實績によらず總て作品價値を基準とすることになつた [illegible] 定配給を決定し、配給業者の割當は [illegible] して配給業者に割當て行はれることになつた [illegible] ある。例へばオリムピア映畫の如く國民文化に寄與すること多大と認めたものに多く配給される。前期の外畫配給量は大體三割減であつたが今回も外畫割當數量には大差なく、この査定方法によつて外畫の質的量的制限が行はれると共に優秀外畫は全國的に廣く一齊公開されることになる譯で近くこの旨業者へ通達する

商況（十九日）

東京銀行實株

銘柄	値		値
日銀	五一四、〇	同新	三六八、〇
正金	一八七、四		
鮮銀	一一二、〇	同新	八三、〇
臺銀	一一〇、〇	同新	五八、五
勸銀	九二、五	同新	二八、〇

東京國債前場

銘柄	寄	引
甲、五	一〇五、五〇	―
一、四	一〇二、九〇	―
乙、四	一〇二、八五	―
二十三年	九八、七五	―

東京短期前場

銘柄	寄	引	高	安
東新	一八二	八二	八三	七九
大新	五七九	八一	八二	七五
鐘新	五四八	四七	八〇	四七
鐘紡	八九四	九二	九五	八九
帝人新	九六九	六七	七〇	六五
日窒	三三九	三九	四一	三八
日産	六二九	三一	三一	二九
滿業	六四五	四一	四五	四〇
郵船	九一六	一七	一七	一三
同新	七六三	六六	六六	六二
ラサ	四六五	六一	六三	三九
日石	六三五	三三	三五	三三

東京長期前場

銘柄	寄	中寄	引	
水産新	四八七	八六	八八	八五
鹽糖	五九八	九五	九八	九五
日立	六九四	九三	九四	九三
鋼管	六九一	九〇	九一	九〇
滿鐵	六九六	―	九六	
北炭	七七八	―	七七	
重工	七七九	七九	七八	
洋レ新	七八九	九〇	八九	
東電	五五七	五七	五六	
小倉鋼	五七一	―	七二	
麥酒新	三三〇	―	三〇	
日魯	―	[illegible]	五四	
日糖新	―	―	六五七	

銘柄	寄	銘柄	寄
鐘紡	一二一、八	鐘新	八九、一
日清紡	八三、七	片倉	二八、一
帝人新	九五、一		
倉紡	七三、三	同新	五八、五
洋レ新	七八、二	[illegible]	五一、二
帝絹	八一、二	東電	三四、六
海糖	九九、九	同新	四九、三
鹽糖	五七、八	明糖	九九、五
沖電	三四、五	[illegible]	六七、二
電化	五七、七	[illegible]	六一、一
滿業	六二、三		
東株	一一七、八	東新	一一七、九
郵船	九〇、一	同新	七三、五
商船	八六、五	同新	六九、七
[illegible]	九二、四	[illegible]	七八、五
日立	六九、九	池貝	八二、三

大阪短期前場

銘柄	寄	銘柄	寄
昭電工	五四、一	[illegible]	三六、三
[illegible]	九一、九	鋼管	六七、六
小電鋼	五五、七	同新	四〇、四
淺野	五六、一	同新	三二、五
滿鐵	六八、一	東拓	五七、九
ラサ	四六、二	火藥	二四、三
油脂	五八、九	[illegible]	三四、二
日石	六四、〇	北樺油	四一、七
日魯	六三、九	同新	三四、〇
水産新	四八、九	東亞	七九、八

銘柄	寄	引	高	安
大新	五七八	七九	七九	七七
鐘新	八九三	九四	九四	九〇
鐘紡	一五四六	四五	四九	四五
東紡	一六五一	五二	五七	五一
[illegible]	六二八	二九	三〇	二八
窒素	六八四	八二	八五	八二
日窒	三四〇	―	四〇	四〇
東新	一一七九	八一	八一	七七
帝人	一一一九	一七	一九	一七
同新	九六九	六八	六九	六六
郵船	九一三	一五	一六	一三
商船	八五一	五三	三五	三一
滿業	六四二	―	四二	四二
日立	六九四	九三	九四	九三
日石	六三八	三六	三八	三六
水産新	四八三	八二	八七	八二
日魯	六三八	五一	五八	三一

大阪長期前場

銘柄	寄	中寄	引
東電	八一、六	―	五五六
日糖	六九、五	九七	―
滿鐵	四六、一	六四	九四
ラサ	―	九二	六一
鋼管	―	六一	―
洋レ新	七八、八	―	八六
日レ	六八、五	八三	―
倉紡新	五八、七	―	九〇
郵船新	七六、五	六五	六四
商船新	六九、二	九一	九一
大株	六四、九	四九	四九

銘柄	寄	中寄	引
大新	五七、九	―	七九
東新	一一七、七	[illegible]	七七
鐘新	八八、六	[illegible]	八七
鐘紡	九三、五	[illegible]	五二
帝人新	[illegible]	[illegible]	[illegible]
滿業	[illegible]	[illegible]	[illegible]
鹽糖	[illegible]	[illegible]	[illegible]
同新	[illegible]	[illegible]	[illegible]
沖電	[illegible]	[illegible]	[illegible]
商船	[illegible]	[illegible]	[illegible]
同新	[illegible]	[illegible]	[illegible]
郵船	[illegible]	[illegible]	[illegible]
同新	[illegible]	[illegible]	[illegible]
日産新	[illegible]	[illegible]	[illegible]
日窒	[illegible]	[illegible]	[illegible]
倉紡	[illegible]	[illegible]	[illegible]
同新	[illegible]	[illegible]	[illegible]
日石	[illegible]	[illegible]	[illegible]

柳壇　塚越正光選

課題「熟心」その三

世のそしり超えてひたすら藝に生き　基隆市　森　肥水

氣狂ひにされて細く大偉業　馬公街　永野　渦外

ひたむきに敎化した子にとの音決（感吟）　內埔庄　新武　柳湖

【評】何事にもよらず苦勞が多ければそれだけ仕上げた時の喜びは大きい、殊に人間一人を仕上げた彼の喜びは想像以上であらう

灯もつけず窓へ乘り出す八犬傳（感吟）　基市市　楢山　勝二

【評】この作者が讀耽つた八犬傳は万人向ではないがそれは明治に生を享けた今年五十前後の人達ならこの句に實感を生じよう

鈍才と悟り臉目も振らず生き（感吟）　基隆市　石松　白星

【評】この悟りが得られれば人生も又佳き哉だがとかく人間には自惚れがつきまとふので焦つたり嫉んだりの見苦しさを演じるのである

當會へ缺かさずに出る女親（錦吟）

夜ばかり働く感心な警察犬

【ミドタウンコネチカット州發同盟】ジエリー君は敎祭の犬である每夕六時スピネー巡査が巡邏に廻る時から彼の日課は始まるがそれから午前三時まで同巡査の後になり先になつてさがすのでゐたたまれなくなつた野兎君が新しい棲家を求めて一般家庭に入りこむのだと結論してゐる

兩手首の無いタイピスト孃

【ダンデー（スコットランド）發同盟】生れ乍らに兩手の手首から先がない片輪者だつたノベニー孃は結婚しようにもこの體では相手はなし思ひ惱んだ揚句自立の途を講ずる事となり種々工夫の結果タイピストになる決意を固めた、苦心の結果特製のタイプライターを手首で叩くことを練習したところ非常に熟達して遂に全スコットランド・タイピスト競技會に出場見事に入賞、これが評判となつて此程ダンデー市役所にタイピストとして雇はれる事になつた、彼女が速記をする時は兩手首の間に鉛筆を挾んで下手なタイピストはとても及ばない程のスピードで書きとるといふから大したものだ、そこでこのノベニー孃を贔屓から寄つて來る戰傷兵の職業敎育の講師にしたらとい話まで出てゐる

米國の國防計畫で野兎家庭に入込む

【デンヴア發同盟】當地のお內儀さん達、この頃野兎が增えて弱つてゐるが、當局の話ではこれは全く [illegible] 一般住宅は [illegible]

女流花形浪曲
近く榮座で公演

梅中軒鶯童丈の後を受けて、二十五日より四日間、今度は關西女流浪曲界の中堅として名聲嘖々の梅中軒園子一行の花形浪曲大會が榮座で開演される、この一行は文字通りの豆頭、新銳の合同吹流であり藝風を開いてほとばしる熱血の讀み物は聽衆を醉倒するであらう、座長格の梅中軒園子は關西に於ても人氣と實力兼ね備へて好評嘖々の中堅であり、笹田女智浪花八重子、武藏野宮代華、巴うの奴を初め、梅中軒ひな子、梅中軒かほる等の錚々たる花形を配しての浪曲大會であり、殘花形のみの浪曲一座は臺灣としても珍らしく文藝つた魅力があるであらう、尚大喜利に餘興として小唄や民謠を歌ふ事となつてをり、開演の曉は舌端火華する女浪曲大會に臺都ファンの人氣を集めるであらう（寫眞は座長梅中軒園子）

今夜の放送

▲六・〇〇、少國民の時間、お話「なぜなぜ問答」松原宏遠▲六・二〇、シンフン▲六・二五、產業ニュース▲六・三〇講演「產業從業員と保健」醫學博士鯉沼茆吾▲六・五〇、ニュース▲七・〇〇、少國民の時間、泰國と佛印週間第六夜、問答「自然界をめぐつて」堀川安市他▲七・二〇政府の時間「土曜放送」情報局總裁伊藤述吏▲七・四〇、慰安放送文藝の夕、一、ラジオドラマ「山より流るる水」松村春子他、二、物語「水、麵、鳳梨」中村伸郎、三、浪花節「德安傳頭」梅原秀夫▲九・三〇、皇民奉公會發會式實況（錄音）▲九・五〇、音樂（レコード）國民歌、一、大政翼贊の歌他

新刊紹介

◆ハイブラウの噴水（北園克衞著）詩・詩論に關する著者の清新な詩論・隨想を集めたもので、ハイブラウの精神、詩と言語に就ての試論、ポエジイの純粹性詩のクリテイクと詩等のエッセイ二十四篇、地獄の一季節、ボオル箱の祭典、狐のチャンドル、煩の山羊詩、報道寫眞に關する試論等のパンセ十篇を收めてある、若い時代の詩人に勸める（菊判上裝、六八頁三・〇〇東京市京橋區昭森社）

今晩の映畫

▣國際館　畫正午上映
1日本ニュース　午後四〇分
2海外ニュース　四時三分
3旅役者　四時五分
4坊つちやん　八時三分

▣第二世界館　畫正午上映
1アサヒホームグラフ午後〇〇分
2荒木又右衞門　四時五分
3金語樓のむすめ物語　八時〇分

▣大世界館　畫正午上映
1日本ニュース　午後〇〇分
2風の又三郎　四時三分
3敵陣（後篇）　八時〇分
4海外ニュース　四時〇分
5神變男香猫　四時〇分

▣臺劇　畫正午上映
1カイロの結婚　午後〇〇分
2日本ニュース　四時〇分
3フロウ氏の犯罪　六時〇分

▣芳乃館　畫正午上映
1日本ニュース　午後〇〇分
2罪なき町　四時〇分
3代　八時〇分

▣新世界館　畫正午上映
1劍豪荒田の血戰　午後〇〇分
2生きる壁（後篇）　四時〇分
3日本・海外ニュース　六時〇分
4支那の四月花　八時〇分

特別興行

本社主催 將棋高段者對抗戰

梶七段四勝同五勝目

△八段 萩原淳（平手番）
▲七段 梶一郎（平手番）

（第四十一回の第5局）（圖は前局四三金左迄）

持駒（萩原）なし　▲梶（持駒）歩

▲七五歩（44分）　△同歩（4分）
▲同銀（―）　△七七角成（3分）
▲同桂（―）　△五七角（1分）
▲六六角（―）　△同角成（10分）
▲同銀引（―）　△三二王（―）
▲七四歩（1分）　△六二金（1分）

指手五十八手　持時間各十一時間
△消費時間　四時間二十分
▲同累計　四時間十一分

波瀾を含んで
棋勢は進む

觀戰記　八段　金易二郎

局面は奇もなく、無事に持久戰型とはなつたものの萩原八段としてはこの慣例の底力に物言はせ敵を屈伏せんとすれば、梶七段とても亦默々と陣容を整備して居るものの些細の隙でもあれば附入たる敵の心臟部目掛けて機關銃的劇射を浴せ一擧に勝敗を決せんとの氣組で內容は實に相當の嵐を含んで居るのだ既に駒組に於て一段落をつけた梶七段は敵の三二王と上られぬ前に何か一仕事せんとするか沈思長考四四分▲七五歩と突き出した奇拔な手段でいかにも梶氏らしい指方で面白い△同歩▲同銀の時萩原氏の△七七角成で△四四銀の手も考へられるが先手に▲七四歩と利かされる手があつて宜しくない▲同桂△五七角打▲六六角打の時、萩原氏は同角成で左の樣な感想を述べて居る「六六角成では六八角成、同金、二八飛、三八角三三桂、二七歩で飛角交換となつて香しくありません」これで双方共に大した怪我もなく無事に角を交換し第二段の策戰となり活躍の角を有效に使用せんとする苦心が窺はれる、萩原氏の△三二王は當然で、敵に▲二三歩と打たれては形勢を損する、梶氏の△七四歩は所謂利かし手と言つて打ち過ぎであるが△六二金も至當の應酬六二銀では何となく不安である、扨て强力なる武器を持合つた兩氏何れか先に攻め、手懸りを作るか興味は漸く加つて來た

木村名人講評

先手七五歩を局面打開の一手、この時機を失すれば恐らく守勢に偏して形勢の不利を免れぬであらう、七四歩打と七六銀とは何れも讀筋と察する

後手五七角打は敵銀の後退を餘儀なくするから必然の一擧、六二金も必至である

見込薄

△基隆　小物があがる程度
△淡水　川口、川向、燈臺附近にてスズキ、グチが良くあがる
△山子脚　水濁り
△頂雙溪　ハヤ有望
△澳底、大里、大溪　波靜かにて　ボラ釣良好
△貢寮庄、龜山　見込薄し

[illegible] 引續かれてから文朝の七時まで、結局十三時間を雨の日も雪の日も休み無く夜の間にとつて夜勤ばかりやつてゐる、勤務の間、午前三時半には間違ひなく新聞を口にくはへて本署の部長さんの所へ屆ける、されば近所の食堂では同君のために骨や特別に美味しい御馳走を揃へ派出所の巡査諸君は水を用意して置く仕末、非番の時間は本署の机の下に潜り込んでぐつすり寢るわけだが、かうしてジエリー君は滅多に飼主の許に顏を見せず、ひたすら仕事第一とはかりの勤め振りである

作・演出　山本嘉次郎

馬

招待試寫會

會場　東宝直營　國際館

前略　大自然に抱かれた人と馬との麗しい生活から輝しい名作が生れました　就きましては四月二十日國際館に於て招待試寫會を開催臺灣の皆様へ銀幕より御挨拶致したいと存じます　何日一般公開の曉には何卒宜敷くお願ひ申し上げます　右取急ぎ御案內まで　かしこ

昭和十六年四月十九日

高峰秀子

二十日午前九時

高峰秀子

東寶映畫臺灣配給所

馬越恭平學士創製
梅谷羕學博士監製

B1.2..6

疲勞・倦怠とB（ビタミン）

疲勞を放置すると、知らず識らずの中に身體の機能が衰へ、凝りや力ぬけを覺え、脚氣を併發する……など能率を減退する原因となりがちです。

疲勞の解消には―充分の睡眠と休養及び榮養の必要なことはもちろんですが……特にビタミンB複合體の補給を忘れてはなりません。

この榮養素は酷使された神經や筋肉の炎症を早く常態に復し、過勞に陷るのを阻みます。胃腸の機能を調へ脚氣への移行を防ぐ作用があるからです

筋肉や神經を酷使される勤勞者にビタミンB_1 B_2…B_6複合體の天然の最高給源―エビオス錠がいつも選ばれる所以です。

エビオス錠

三〇〇錠　一〇〇〇錠

15EB1148

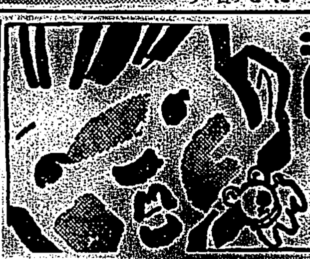

大印滋養糖

お乳の出ないお母さんに

赤ちやんの牛乳やコナミルクには必ず大印滋養糖を加へ母乳と等しい榮養價として與へませう。すくすく丈夫に育ちます。

和光堂

●學習に大切な頭の藥ノーシン●

專賣特許　登錄　商標

これ以上よい線香なし

菊印 蚊とり線香

[illegible] 大阪 株式會社 兒玉兄弟商會

新强力殺虫劑 フマチル

シオノアスピリン・シオノアスピリン・シオノアスピリン

頭痛・頭重・眩暈にも

偏頭痛の原因をなす腦血管に作用して

病的の緊張と痙攣を解くと共に鎮痛鎮痙的にも作用するを以て發作時の劇烈なる頭痛を鎮痛緩和せしめ嘔吐嘔氣、皮膚潮紅等の隨伴症の不快をも速に除く…殊に婦人の月經時、閉經更年期に習慣的に起る片側性頭痛の苦痛を除き不安焦燥感をも鎮靜せしめると共に宿醉、心身過勞時の頭重眩暈、精神動搖時の興奮焦躁の鎮靜にも賞用せらる

一〇〇錠　一・〇〇　五〇〇錠　八・五〇

製造發賣元　株式會社　鹽野義商店　大阪市東區道修町三丁目　東京市日本橋區本町三丁目

セスローロル

体質改善 ヤトコニン

三田製藥

SY-313

臺灣日日新報
本日夕刊共八頁

專賣特許 藤田本店

我軍破竹の猛進撃
三方面から一路〇〇へ

【浙東前線〇〇十九日發同盟】浙東の山野に敵第三戰區軍を求めて十八日夕刻より一齊に行動を開始した我が松井、羽鳥、吉賀の各部隊は絶好の好天に恵まれた空陸一體の緊密なる連絡の下に敵を撃破しつつ同方面より一路〇〇に向け猛進撃を續けてゐる、即ち十九日正午までの各部隊の戰況左の如し

樂平西方の兵工廠爆碎

【〇〇基地十九日發同盟】安藤海軍部隊發表=十八日午前我海軍部隊は樂平(安徽南方)西方の兵工廠を爆碎し多大の損害を與へたり

陸鷲、上陸部隊に呼應

【〇〇基地十九日發同盟】十九日未明を期して我が敵前上陸せる地上部隊に協力のため我が陸鷲は寧波に至る一帶に重爆、戰爆を加へこれを潰滅せしめる一方各陸鷲は寧波城内外の軍事施設に猛爆の雨を浴せ多大の戰果を收めた

海鷲、虱潰しに爆撃
奇襲上陸に先立つ四日間に

【上海十九日發同盟】支那方面艦隊報道部發表=本十九日朝浙江省に敵前上陸せる陸軍の作戰に先立ち我海軍航空部隊は去る十五日以來十八日に至る四日間に於て……

今次上陸作戰の效果
抗戰重慶に致命的打撃

【上海十九日發同盟】去る十六日以來突如浙江省沿岸に行動を起した陸軍部隊は海軍と協力して……

澤本賴雄中將
廿二日東上參内の豫定

【臺北發同盟】臺灣軍司令官に新補した澤本賴雄中將は十九日午後一時四十分臺北着……廿二日東上參内の豫定である

豐田商相

戰時商工行政の重點
西下の豐田商相車中談

【小田原發同盟】豐田商相は關西地方視察のため十八日午後十時三十五分東京驛發西下したが車中左の如く國防國家體制確立のため今後の商工行政の重點を語つた

一、生産擴充第一主義の遂行と中小企業の統合
二、生産力擴充と低物價政策の調整
三、指導者理念に依る重要産業統制
四、地域別貿易計畫の遂行
五、實質的政策の國立實行

實質討議に重點
中央協力會議の新方向

【東京發同盟】改組大政翼贊會は……

貴院のみ獨立の
政務調査機關設立

【東京發同盟】貴族院では目下……

廿二日晴の帝都入り
外相直ちに首相に報告

【東京發同盟】來る二十二日午後……

海門鎭附近を確保
引續き進撃を續行中

【浙東沿岸〇〇にて十九日發同盟特派員】十九日午前……

協力海軍部隊の活躍
水路啓開と陸戰隊上陸

石浦周邊の殘敵を掃蕩

【浙東沿岸〇〇にて十九日發同盟特派員】十九日未明石浦に敵前上陸を敢行した小林部隊は引續き石浦周邊の殘敵を掃蕩、同地を完全に確保した

諸暨の陷落目睫の間

【上海十九日發同盟】支那方面艦隊報道部十九日午後六時發表……

海鷲桐城の敵を爆撃

【〇〇基地十九日發同盟】中支艦隊報道部發表……

ユーゴ分割を討議
獨伊側六國會談開かれん

【ベルリン十八日發同盟】ドイツ、イタリー、ハンガリー、ルーマニア、ブルガリア及びクロアチアの六國會談が近く開かれ……

精神、裝備に卓越
バルカン戰獨軍の勝因

【ベルリン十八日發同盟】……

國民學校教員
臨時手當決議

獨軍空陸協力し
英希聯合軍を擊破

【アテネ十八日發同盟】……

【ローマ十八日發同盟】伊南北兩軍連絡……

埃及に獨英大會戰
バルカン戰の次に來るもの

【ニューヨーク十八日發同盟】……

獨土交渉急展開
友好不可侵協定成るか

【ベルリン十八日發同盟】……

議員倶樂部と
貴院の意向

議員倶樂部理事會

モンテネグロ近く
伊領に編入を懇請

【ニューヨーク發同盟】……

米海軍最初の
無制限募兵

米陸軍士官數
五倍に增員

【ワシントン十七日發同盟】……

今日の府報

人事

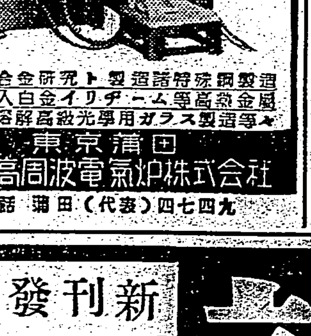

用途 製鋼、特殊鋼、諸合金製造研究、貴金屬……
東京蒲田
東京高周波電氣炉株式會社
電話 蒲田(代表)四七四九

新刊發賣
第一卷 藤吉郎篇(上卷)
▼規格 判特製美本 ▼紙數 四百五十頁 ▼定價 壹圓五拾錢 …送料十四錢
東京牛込 新潮社 振替東京六〇八
新書太閤記
▼日本英雄小說の最高峰
吉川英治著 全八冊
▼藤吉郎篇(三冊) ▼秀吉篇(三冊) ▼太閤記(二冊)
熱血を注いで 執筆既に三ケ年
今迄の有りふれた 太閤記とは丸で違ふ

臺灣圖書館協會認定
國民學校の四・五・六年生へ
愛兒の爲にゼヒ備へていただきたい
童話・傳記・科學繪本
(童話) 酒井朝彦著 熊谷元一畫
(傳記) 丸山義二著 羽石弘志畫
(科學) 石原純著 小池巖畫
(傳記) 尾崎士郎著 小田富彌畫
(科學) 辻二郎著 山本日子士良畫
(科學) 竹内時男著 木俣武畫
只今發賣中の六冊
新型判 童話・傳記 各六十錢 科學繪本 各八十錢
全國書店にて發賣中、書店にて實物をよくお調べの上お與へ下さい
東京・神田 小學館發行 振替東京四五二〇七

社說

日ソ中立條約と重慶政權
翻然大悟全面和平こそ活路

一

日ソ中立條約の締結が蔣介石政權にとつて正に青天の霹靂……[illegible]

二

[illegible]

三

[illegible]

農業經營適正規模化
農家戶數の四割が過剩
農林省調査

【東京發】戰時下農業勞力が不足し……[illegible]

▽地方別適正經營規模（一戶當り適正規模）

北海道六町二段、東北一町五段一町四段、北陸一町九段、關東一町四段、東山一町三段一町四段、東海一町五段一町四段、近畿一町三段一町四段、中國一町二段、四國一町一段、九州一町一段一町八段、沖繩一町、全國平均一町七段

過剩農家戶數の現在農家戶數に對する比率

一〇%以下北海道、二〇—三〇%……[illegible]

重要產業統制團體協議會年次總會

【東京同盟】重要產業統制團體協議會年次總會は十九日午前十一時帝國ホテルに開催……[illegible]

中央農業協會
三十日結成式擧行

【東京同盟】……[illegible]

特銀コール
取入れ著減す

【東京發】東京短資市場は月初め……[illegible]

蠶絲統制會社
創立と出資割

【東京同盟】……[illegible]

農林省の大造林計畫

[illegible]

新田菁の移植成功
國策樹として新たに登場

[illegible]

石炭の消費規正案
東商から建議

【東京本社特電】……[illegible]

內閣强化と今後の經濟政策（下）

五、低物價に新生面を

[illegible]

◇…物資

[illegible]

◇…戰時

[illegible]

◇…物價

[illegible]

六、商工行政と軍需

[illegible]

◇…商工

[illegible]

◇…眼界

[illegible]

◇…部內

[illegible]

むすび

[illegible]

金融機關別の貯蓄增率（十五年度）

[illegible]

貯蓄預金	前年末比增加率（%）		
產業組合	[illegible]		
郵便貯金	[illegible]		
普通銀行	[illegible]		
特殊銀行	[illegible]		

自轉車タイヤの配給統制會社設立

[illegible]

我國風水害の評價
最近十ケ年で四億四千餘萬圓

【東京發】……[illegible]

種別	被害額
風害	二五四、〇五
飛砂害	三三、八五〇
地ニ害	四四、四七〇
潮害	三六、八二〇
霜害	七九、〇二〇
合計	四四八、二二五

銅代用にアルミの研究

[illegible]

明治產糖
二百九十一萬擔

[illegible]

內外商況（十九日）

株式
仕手關係で區々高

【東京同盟】兜町前場況……[illegible]

〈北濱展望〉

【大阪發同盟】……[illegible]

絲況

大阪棉花前場

横濱生絲前場

[illegible]	[illegible]	[illegible]

外電（十八日發十九日着）

株式社債

爲替

銀塊

棉花

生絲

小麥

[illegible]

臺北組合銀行週報（四月十二日現在）（單位千圓）

項目	組合計	前週4月5日	前年4月13日
[illegible]	128,459	131,229	106,995
[illegible]	25,781	26,487	80,444

項目	組合計	前週4月5日	前年4月13日
[illegible]	141,843	147,540	107,102

商業登記公告……[illegible]

各種　銀蠟　製造販賣元　丸井商店
弊店製品ハ配給材料ニ依ルモノニ付御懸念ナク御販賣並御使用給リ度ク候

アモンパヤパ
にきび取り
そばかす

債券賣買値段表
第七回報國債券
富榮證券株式會社

債券　株式
富榮證券時報
債券、公債擔保低利金融
富榮證券株式會社

婦女界　五月號
新鮮な初夏の更生服
松岡外相を語る現地座談會
定價六十錢
婦女界社

ダン　強力ホルモン元　精力の增進
試藥進呈
日本生化學研究所

教育叢書
新考査法と家庭
育てゆく心
博文館

最新刊　僕等の氣象觀測所
佐藤順一著

胡沙吹く風
國民文藝叢書　木村毅新刊二著
地軸二萬哩
小說選集　小栗虫太郎著
好評嘖々既刊書
博文館

武勳永久に燦たり
第三十四回の論功行賞

【東京發同盟】今次事變關係第三十四回(陸軍第十八回)論功行賞の御沙汰あらせられ、十九日午前陸軍省より發表された、今回の行賞の恩典に浴した者は成田忠良陸軍大佐以下二百三十三名でその内譯は將校五名、准士官、下士官、兵六十七名、軍屬百六十一名で、この内金鵄勳章拜受者は二名である、而して何れも日より昭和十五年四月二十九日の間に於て中支(揚子江流域)並に南支沿岸に於ける戰鬪に戰死或は戰傷病死した忠勇の勇士である

功五旭六 陸軍大佐 成田忠良
同 陸軍少佐 土田千代松
同 大尉 高橋忠美
△特別賞 同 村越忠吉
△寫眞の部 矢野友一

國民默禱の時間
廿五日午前十時十五分を期して
靖國神社臨時大祭行事

【東京發同盟】春の靖國神社臨時大祭に際し畏くも天皇陛下には二十五日靖國神社に行幸あらせられる旨仰せ出されたので大政翼賛會では靖國神社の御親拜の時刻を期し國民默禱の時間とすることに決定し、この旨を二十五日午前十時十五分を期し全國民が一齊に靖國神社に向ひ護國の英靈に對し敬虔な感謝と冥福の意を表し一分間の默禱を捧げこの時刻はラジオ、サイレン、號砲等で一般に報ぜられることになつてゐる

臺灣遺族部隊 きのふ神戸着 元氣よく東上

【神戸本社特電】…臺灣遺族部隊…元氣よく東上…

樺太で鰊漁遭難

【豐原發同盟】去る十七日夜から樺太西海岸は近年稀な大時化となり鰊漁船多數が難航沈沒し十九日正午迄に判明した…行方不明三十五名に達し本斗、眞岡…必死の救助作業が續けられてゐる

臨時大祭の式次第

【東京發同盟】靖國の英靈一萬四千七百(十八)柱を新に合祀する春季第七十五回靖國神社春季臨時大祭は陸軍大將を祭主に…二十三日から五日間嚴肅に執行されるが、臨時大祭式次第は左の通りである

天皇、皇后兩陛下には大祭第二日目の二十五日靖國神社に行幸啓あらせられ、親しく護國の英靈に御拜あらせられるが、臨時大祭式次第は左の通りである

二十三日 午後三時より淸祓並に本殿前招魂齋庭の儀が執り行はれ、午後七時から招魂式に移り、明々と篝火燃える齋庭に三萬餘の遺族參列裡に陸軍代表の奉幣、大祭委員長以下の拜禮があつた後、靈璽を奉戴した御羽車は御本殿に遷へる中を畏くも靈璽奉安して式を終る

二十四日 臨時大祭第一日の儀は午前八時三十分陸、海軍兩大臣、臨時大祭委員長、陸、海軍部隊代表參列の下に行はれ、午前九時勅使參向、同九時三十分から軍隊が順次參拜し、終つて遺族の昇殿參拜が許される

二十五日 臨時大祭第二日目の儀が行はれて天皇陛下には午前十時宮城御出門、參列の遺族始め諸員の奉迎裡に靖國神社に行幸あらせられ親しく護國の忠魂に御拜を賜ふ

文皇后陛下には午前十時卅分宮城御出門、靖國神社に行啓、御拜あり、續いて各皇族殿下を始め奉り、陸、海軍兩大臣、大祭委員長以下の拜禮があつて午後、前日と同樣遺族の昇殿參拜が許される

二十六日、二十七日 臨時

大祭第三日、第四日の神事の後遺族の昇殿參拜が許される

二十八日 臨時大祭最終日の第五日の儀は午前七時からの神事に次いで遺族の昇殿參拜が許され、直會の儀を以て滯りなく臨時大祭を終る

遺族達に溫い食膳
お米やお惣菜の準備成る

【東京發同盟】靖國神社臨時大祭に上京の遺族に對する米の特配については配給統制組合から既に決定した數量…一萬四千餘名が遺族の食膳に優先配給されることになり既にどしく配給を始めて居り二十五日迄には全部完了する、又商工省では各宿舍に約七百俵の…

在北部隊の大觀兵式
天長の佳節に新店溪畔

【東京發同盟】新店溪畔に在北部隊の觀兵式として八紘に輝く天長の佳節に際し無窮の聖壽を壽ぎ奉る盛大な觀兵式は二十九日午前十一時から臺北陸軍練兵場で盛大に擧行される、武官第三部隊長が觀兵指揮官となり、長期戰下、帝國陸軍の威容を誇示しつつ盛觀を呈する…北部隊の外に在郷軍人、地方青年學生…も參加して新店溪畔に…

當日は午前十時五十分長谷川總督が臨場し、同五十八分には本間軍司令官が臨場、十一時に開兵、分列が開始され、正午盛大なる觀兵の威容を誇示しつつこの盛儀を閉じる豫定となつてゐる

拜觀せんとする市民は午前十時半迄に練兵場に到着し所定の位置(現地に標示してある)に陪觀する…尙雨天に依つて觀兵式取止めの場合は當日午前八時軍司令部附近で花火三發を打あげて取止の場合は八時半ラジオ放送を以て發表する

中堅税務官吏養成

【東京發同盟】將來の中堅税務官吏養成のため大藏省では税務官吏講習所を五月十一日から開く事になり中等校卒業者の入學者を募つて居たが十七日締切の結果應募者四百名に達し、來る二十七日全國十四ヶ所の税務監督局及び税務所で試驗を行ふ事になつた、採用約三百名を採用の上一年間みつちり大藏省で法制經濟、税法、實務等を叩き込み、後樂園スタヂアム跡の財務協會宿舍で共同生活を營ませるが、入所中は手當月額三十圓の外に被服代が支給される

御下問に恐懼感激
光榮の赤堀知事の謹話

【臺北電話】全國地方長官會議に列席の爲め上京中の赤堀高雄州知事は…長官と共に天皇陛下に拜謁仰付られ本島の事情につき畏くも御下問を拜し奉り…委細奉答申上げ重ねて御陪食の光榮に浴し恐懼感激して退下したが…左の如く語つた

今回は畏くも天皇陛下に拜謁の光榮に浴し州治の概況を奏上し奉り御下問まで賜りましたことは恐懼感激の極みであります、各府縣或は外地の知事の中には御下問の無かつた様もあるやに洩れ承つてをりますが臺灣より列席しました兩知事に は孰れも御下問があり感激の程を拜せられ恐懼感激に堪へない次第であります、畏くも「ボーキサイト生産の狀況はどうか」「將來の發展にどうしてゐるか」との有難き御下問を賜りましたので夫々謹答申上げ高雄州知事として奏上し奉りました事項は高雄州は帝國南方の軍事上の要衝であり…

國南方發展の基地であります…奏上申上げたのであります、即ち高雄港は昭和十四年三月三十日に南方八百哩を隔てた新南群島の高雄市編入がありました、又帝國海軍の廣東、海南島附近に於ける進駐するに及びまして高雄を基點として之等の地方との交通が頻繁となりまして殊に四月一日から東京—高雄間に定期航路が開設されるに及びまして内地と南支各地の中間港の觀を呈するに至りましたので…

港に加ふるに至りました、それでこの使命を達成しますため高雄港の擴張整備に力を盡してゐるのでありますが一方港內に工業地帶を造成し南支南洋の資材を輸入しこれを加工製造して更に輸移出すべく工場の建設に努力致して居ります、現在日本アルミ工場其の他既に建設されて居りまして又建設中の工場も數多くあります、高雄市は大正十一年市制が施行せられた當時は人口僅かに二萬九千に過ぎなかつたのでありますが昨年末には十六万を超ゆる都市に發展して參りました、諸般の事情…奏上し奉りました

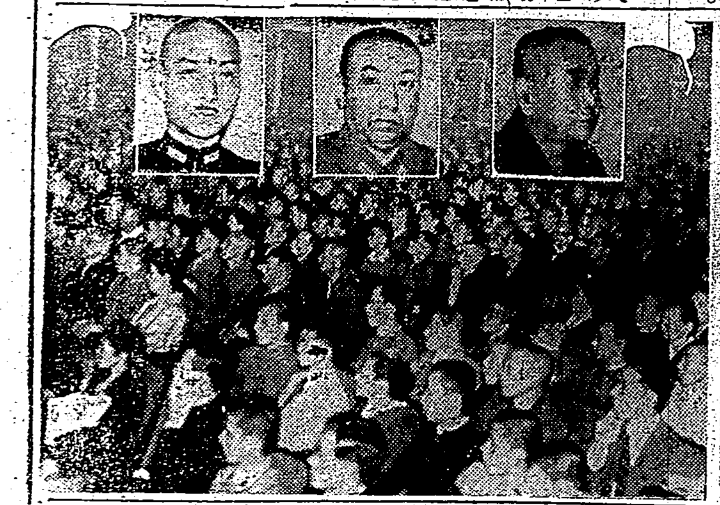

(寫眞は皇民奉公の夕べの會場の聽衆と講演者、右から齋藤總務長官、和知參謀長、酒井海軍武官の諸氏)

聽衆に多大の感銘
皇民奉公の夕べの講演

「皇民奉公の夕べ」を開いた…一大國民運動を展開するに當つて…聲高らかに叫んだ…

奉公が如何なる理念に基くものか、それを自分の家庭における儀禮と…よく相爭ふ事があるが、外にはては弟が…

…實踐したものである…

理想顯現…

奉公班の…

奉公の實…

民族滅亡…

全地球面…

神の道に…

[illegible]

胸を躍らせて
故國へ急ぐ
ワラワン殿下の令弟非隆奇港

【基隆電話】泰國印度支那…として活躍したワラワン殿下の令弟で八年間日本に留學…今度泰國立銀行局の要職に就くため…のチャンタ・ラカラ・ワラワン君(二七)も…

鼻持ちならぬ重慶
内部の腐敗や軍官吏の墮落

【上海十八日發】…重慶…

加藤完治氏渡滿

香しくない行樂日和
けふ全島的に曇り模樣

大空に雲が去來し街頭にはバナナや白眼が…けふの日曜日の天候に就いて十九日午後…

六大學リーグ
法政、早を破る

【東京發同盟】東京六大學野球春季リーグ早稻田對法政、明治對東大一回戰は十九日神宮球場で擧行、早法戰は午後零時五十五分早稻田先攻で開始し結局一A對零で法政勝ち…

明治快勝【東京發同盟】明大對東大一回戰は午後三時二十七分明大先攻で開始四對一で明大先勝す。閉戰五時五分

春山氏島内視察

「セルバン」の前編輯長として知られてゐる春山行夫氏は、大阪…

前田兩家の御目出度

西大平洋

ラジオ

ホルモン配合 クラブ美身クリーム 健康化粧に!

けふの天氣 △臺北地方 南東の和風晴後曇 △南部地方 南東の和風 △昨日の氣溫 最高二八・五度(午後一時) 最低二〇・二度(午前七時)

お斷り 本日記事輻湊のため連載もの「南方科學氣象」の項は休載致します

明るい名刺 精美堂

工事入札公告 總督官房會計課

御案内 お待兼の夏の新荷着 婦人服附屬品 婦人帽子・ハンドバッグ・ボタン ブローチ・コム・ハクト・ヘヤバンツ 石黒商會

産婦人科 專門 福生堂醫院 院長 陳氏卸

株式名義書換停止公告 臺灣纖維工業株式會社

日東鑛業株式會社

第四拾貳回營業報告

小使及給仕募集 臺灣日日新報社

電話即金讓受たし

女中入用

産婆看護婦

貸家

のせ京染

婦人採用

小使

區會

被雇度

採用 三井生命

寫眞

給仕人

職員募集

職工入用

鍼灸醫養成

內勤

新竹

蕭なかだち

東亞海運 出帆 基隆

辰馬汽船 出帆 基隆

南日本汽船

大連汽船 出帆 基隆

大阪商船 出帆 基隆

日本郵船 出帆 基隆

ニュース映畫 興亞馬事大會 强剛獨兵に此の猛訓練あり バルカンに新戰火擴大! 颯爽!第三部隊營庭の魁挺身隊 獨軍ブリガリアへ堂々進駐 開北丸の航海日誌 二卷 雪の子 朝日ホームグラフ 本日 公會堂

父正七位勳七等今井高次郎儀本日午前二時腦溢血ニテ急死致候ニ付四月廿一日午後五時臺中寺ニ於テ告別式相營可申候間茲ニ生前ノ御交誼ヲ謝シ此段謹告仕候 昭和十六年四月十九日 男子 今井 …

銘酒 白鹿

會葬御禮 呂 芳

夏物新柄發表會 明石上布 夏銘仙 小倉絣 明轉に拍車の新柄 地質堅牢品 實用本位 本場夏大島紬荷揃 絽名古屋帶 博多單帶 壽々風ホーラ八・六〇 婦人服地 子供服地 臺北 近江屋吳服店

山葉オルガン 堅實高雅な音樂と御子様の情操陶冶の資とするには 正價五十圓より

日本樂器會社

盛夏用吳服荷揃 夏大島 明石上布 平絽 着尺 ジョーゼット 薄銘仙 單帶 絽名古屋帶 男女ホーラ 婦人服地 小供服 陳列會 臺北 松井吳服店

南部版

臺南に大聖地
陸軍墓地の諸英靈を
忠靈塔に合祀か

【臺南電話】國民精神錬成の聖地たらしむべく臺南州の大事業として企畫した臺南州の大忠靈塔並にこれに附隨する錬成道場の[illegible]

臺中 教護聯盟
加盟十五校で組織

【臺中電話】臺中州下に於ける中等校、市内國民學校及び私立校生徒の校外に於ける訓育指導に關しては從來各校相互に提携し本校の輪郭これに從事し來つたが近年各學校の增加に伴ひ生徒數も著しく增加し[illegible]
州下十五校を加盟とし教護聯盟を組織して左記事業を行ふことゝなつた
一、加盟校の教護機關の連絡
二、官公署、學校、家庭其他社會各般の施設及び團體との連絡
三、校外に於ける生徒の愛護指導並に監督指導
四、教護上必要なる調査研究及び施設
五、生徒の校外生活狀況視察
その他必要なる事項

一期米豐作
東港郡では鎌入れ

【東港電話】高雄州東港郡の新米は一期作水稻が植付後天候に惠まれ順調なる生育を遂げ去る十七日から[illegible]
つた

臺南工業校
初入學者發表

新設の州立臺南工業學校の入學者氏名發表は昨十九日附發表決定された[illegible]

臺中二高女
開校式
廿七日に行ふ

【臺中電話】臺中第二高女開校式は[illegible]る二十七日午前九時市内新富國民學校内の假校舎にて入學式を擧行

大高雄市を描く（三）

新驛前に新郵便局

市勢が西から東へと高雄川を一足飛びして東へ東へと伸びて行くとき高雄郵便局は明治四十三年に高雄の人口五萬を目標として現在の[illegible]
局內
[illegible]
今後
の郵便局の[illegible]

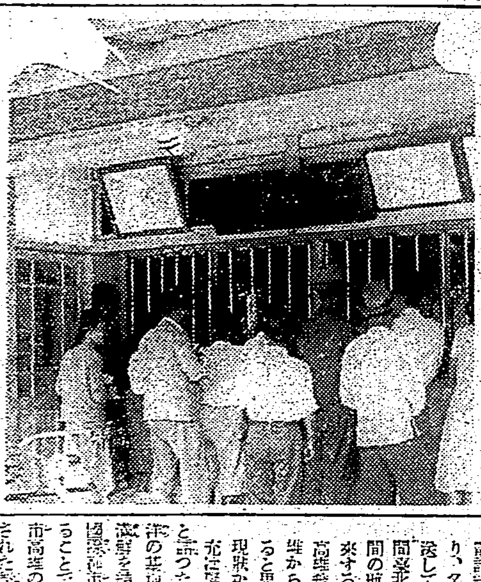

鰹漁業迫る
一兩日中に網入終る

【花蓮港電話】花蓮港沿岸の鰹漁業は既に漁期が到來してゐるにも拘はらず[illegible]

馬事映畫
【東港電話】高雄州東港郡では[illegible]

害蟲を驅除
【嘉義電話】嘉義郡竹崎庄では當局の米穀增產[illegible]

宅地利用徹底
【北斗電話】臺中州北斗郡では[illegible]

國防獻金
花蓮港廳玉里郡[illegible]

戶稅事務打合會
【嘉義電話】嘉義郡では十九日午前十時より[illegible]

少年保護座談會
【臺南電話】臺南市の少年保護座談會は十七日午後四時より市公會堂に於て開催[illegible]

適地に適作を作る
臺南州が劃期的計畫

【臺南電話】產業王國臺南州では時局下生產擴充といふ國家百年の大計に順應すべき效果的農耕物栽培法の積極的指導に乘出し[illegible]

農事實行組合大會
きのふ臺南州で開催

【臺南電話】現時局に對應する州下農事實行組合の活動强化を圖るため臺南州下の全農事實行組合長會議は十九日午前十一時市公會堂に於て[illegible]

獻金十萬圓
赤司初太郎氏が

【嘉義電話】東京市澁谷區在住の赤司初太郎氏は[illegible]

昂る改姓名
皇民奉公運動が因

【高雄電話】十五年末迄に二〇八件の[illegible]

堆肥增產褒賞式
【羅東電話】臺北州羅東郡[illegible]

玉里婦組住宅改築
[illegible]

愛婦記念式
【高雄電話】愛國婦人會高雄州支部並に高雄市分會共同主催の愛國婦人會創立四十周年記念式は十九日午前十一時より[illegible]

價格協議會
【高雄電話】高雄州では去る十六日[illegible]

臺南野球試合
[illegible]

都市計畫委員會
廿八日臺南州で
【臺南電話】臺南州では二十八日午前十時より[illegible]

新音樂振興會
きのふ發會式
【高雄電話】[illegible]

拓士養成所開校
[illegible]

高雄競馬（三日目）
【高雄電話】高雄競馬三日目[illegible]

老春（57）
川口松太郎作　伊勢良夫畫

東　宗（七）

[illegible]

子供常會
に忘れずに！
子供の隣組常會には一箱あれば十人以上に配れます

森永ミルクキャラメル
森永製菓株式會社

●頭痛にノーシン●

結核
肋膜炎 腹膜炎
虚弱体質
藥理學的根據の確立と療病不安の解消！
劃期的創製を誇る本劑の作用は結核惡化の根原となるべき自律神經機能の障碍並に中間代謝の酸化不全を整調し病勢を頓挫好轉せしむると共に虚弱体質を改組し微熱盜汗を消退し食慾を適確に亢進せしむるの卓效を奏す
適應症
肺結核、肺浸潤、肺尖加答兒、肋膜腹膜炎、腸結核、腺病、結核性痔瘻、小兒腺病質、一般虚弱体質、榮養及食慾增進等に卓効あり
ネオハツモン
包裝 各入（百錠入）[illegible]
發賣元 大阪市東區今橋二丁目 黑田藥品商會
製造元 [illegible]

ニキビ
吹出物に
にきびとり美顏水
ニキビ吹出物によく効くので評判の藥です！
美容藥としても
この藥はまた優秀な美容藥としても賞用されてゐます
蚤蚊南京虫家ダニ等にさゝれた時
[illegible]

アストリンゼンで粉化粧が美しく出來る
お化粧の美しさも保ちも違ひます
美容にも科學の力を
なぜ粉化粧は美しく出來ぬか？
アストリンゼンでお化粧が美しく出來る
▲キメ細かに美しい肌に
[illegible]

入浴前のクリンシンで垢ヌケして美くなる
入浴美容法
肌の護りは此の一品で
用途の廣い徳用なクリーム
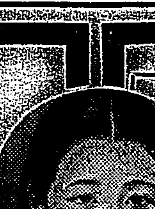
[illegible]